

全國牙醫師公會中華民國法人團體聯合會 函

地址：台北市復興北路420號10樓
傳真：(02)25000126
聯絡人及電話：潘佩筠(02)25000133 轉265
電子郵件信箱：ppy@cda.org.tw

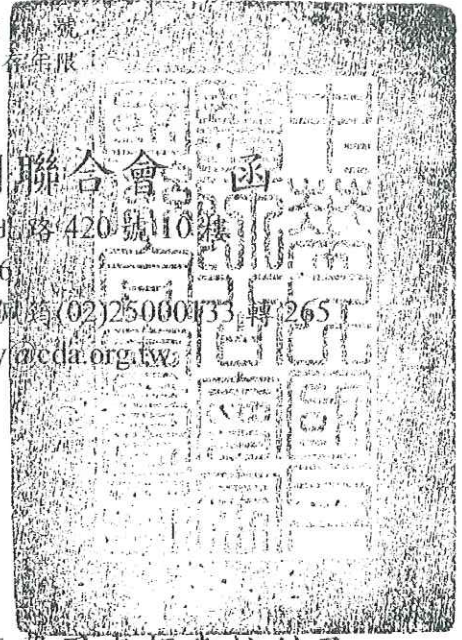

受文者：詳如正、副本收受者

發文日期：中華民國 107 年 3 月 27 日

發文字號：牙全廷字第 1130 號

速別：

密等及解密條件或保密期限：

附件：如說明段

主旨：函轉衛生福利部修正「全民健康保險醫療費用申報與核付及醫療服務審查辦法」部分條文及第二十二條附表二(詳附件)，於中華民國 107 年 3 月 14 日以衛部保字第 1071260121 號令修正發布，敬請周知會員，請 查照。

正本：各縣市牙醫師公會

副本：牙醫門診醫療服務審查執行會六區審查分會



理事長謝尚廷

本案依照分層負責規定
授權 牙醫門診醫療服務審查執行會 主委決行

107.4.2	收文
<input type="checkbox"/> 存查	<input checked="" type="checkbox"/> 彙辦
內文 PO 網	擬辦
煒	簽名
2018 0408	

檔 號：
保存年限：

衛生福利部 函

地址：11558台北市南港區忠孝東路六段488號

傳 真：(02)85906048

聯絡人及電話：蘇小姐(02)8590-6739

電子郵件信箱：hgmaggiesu@mohw.gov.tw

受文者：社團法人中華民國牙醫師公會全國聯合會

發文日期：中華民國107年3月14日

發文字號：衛部保字第1071260121C號

速別：普通件

密等及解密條件或保密期限：

附件：發布令影本(合法規命令條文)、修正總說明及條文對照表之.pdf檔各1份(1071260121C-1.pdf、1071260121C-2.pdf)

主旨：「全民健康保險醫療費用申報與核付及醫療服務審查辦法」部分條文及第二十二條附表二，業經本部於中華民國107年3月14日以衛部保字第1071260121號令修正發布，茲檢送發布令影本(合法規命令條文)、修正總說明及條文對照表各1份，請查照。

正本：台灣醫院協會、中華民國醫師公會全國聯合會、社團法人中華民國牙醫師公會全國聯合會、中華民國中醫師公會全國聯合會、中華民國藥師公會全國聯合會、中華民國藥劑生公會全國聯合會、社團法人中華民國醫事檢驗師公會全國聯合會、中華民國醫事放射師公會全國聯合會、社團法人中華民國物理治療師公會全國聯合會、社團法人中華民國職能治療師公會全國聯合會、中華民國護理師護士公會全國聯合會、中華民國助產師助產士公會全國聯合會、社團法人中華民國呼吸治療師公會全國聯合會、台灣家庭醫學醫學會、台灣內科醫學會、台灣外科醫學會、台灣兒科醫學會、台灣婦產科醫學會、中華民國骨科醫學會、社團法人台灣神經外科醫學會、台灣精神醫學會、台灣泌尿科醫學會、台灣耳鼻喉科醫學會、中華民國眼科醫學會、社團法人台灣皮膚科醫學會、台灣神經學學會、台灣復健醫學會、台灣麻醉醫學會、中華民國放射線醫學會、台灣放射腫瘤學會、台灣病理學會、中華民國核醫學學會、社團法人台灣急診醫學會、中華民國環境職業醫學會、台灣整形外科醫學會、台灣婦科醫學會

副本：衛生福利部中央健康保險署、本部全民健康保險會、本部全民健康保險爭議審議會(均含附件)

2018-03-14
11:38:21

部長 陳時中

衛生福利部 令

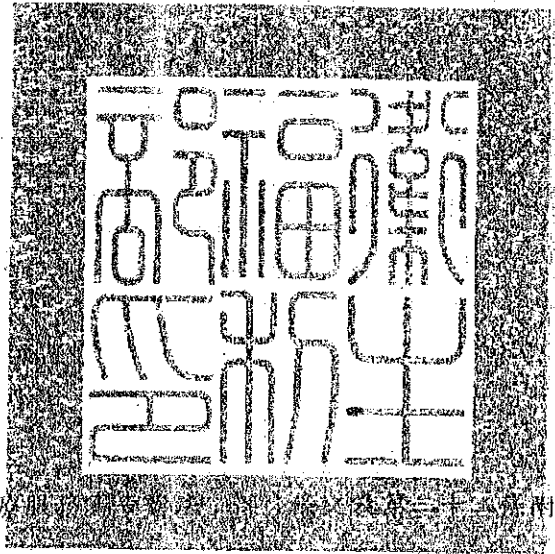

發文日期：中華民國107年3月14日

發文字號：衛部保字第1071260121號

附件：「全民健康保險醫療費用申報與核付及醫療服務審查辦法」
表二修正條文1份

修正「全民健康保險醫療費用申報與核付及醫療服務審查辦法」部分
條文及第二十二條附表二。

附修正「全民健康保險醫療費用申報與核付及醫療服務審查辦法」
部分條文及第二十二條附表二

部長陳時中

全民健康保險醫療費用申報與核付及醫療服務審查辦法部分條文修正條文

第五條 保險醫事服務機構所申報之醫療費用，未有全民健康保險醫事服務機構特約及管理辦法規定應扣減醫療費用十倍金額、停止特約、或終止特約者，自保險人受理申報醫療費用案件、申復案件之日起逾二年時，保險人不得追扣。

對於醫療服務給付項目及支付標準、藥物給付項目及支付標準有明確規範，於保險人受理申報案件二年內，經檔案分析發現違規者，保險人得輔導並追扣其費用，其經審查核減之同一部分，不得重複核扣。

第十條 保險醫事服務機構送核、申復、補報之醫療費用案件，保險人應於受理申請文件之日起六十日內核定，屆期未能核定者，應先行全額暫付。

前項醫療費用之核定、爭議及行政爭訟案件，每點核定金額之計算依下列規定辦理：

- 一、以最近一季結算每點支付金額計算，或依受理當月之浮動及非浮動預估點值分別計算。
- 二、受理當月之預估點值尚未產出時，則以最近三個月浮動及非浮動預估點值之平均值計算。
- 三、保險人得另與各總額部門審查業務受託專業機構、團體或各總額相關團體，共同擬訂每點核定金額訂定原則，並依本法第六十一條第四項規定研商後，由保險人報請主管機關核定後公告。

藥局、醫事檢驗所、醫事放射所、物理治療所及職能治療所等接受處方機構所適用之每點核定金額，比照西醫基層總額部門計算。

非屬各總額部門之保險醫事服務機構，每點核定金額，以一元計算；若總核定點數超過全民健康保險會協定當年度該項服務之預算時，依本法第六十二條第三項辦理。

第十二條 保險醫事服務機構申報之醫療費用點數按季結算，其每點支付金額以當季結束後第三個月月底前核定之當季及前未核定季別之醫療費用點數計算為原則，但得考量核付進度調整結算日期。每點支付金額應於結算後一個月內完成確認。

結算時，結算金額如低於核定金額，保險人應於應撥付保險醫事服務機構之醫療費用中抵扣，如不足抵扣，應予以追償，但保險醫事服務機構有特殊困難者，得向保險人申請分期攤還；結算金額高於核定金額時，保險人應予補付。

第十三條 保險醫事服務機構如有停止特約、終止特約之情事時，保險人得自該保險醫事服務機構送核未結算之金額保留一成款項，俟每點支付金額確認後，辦理結清。

第二十二條 保險醫事服務機構申報之醫療費用案件，保險人得採抽樣方式進行審查。

前項抽樣方式得採用隨機或立意抽樣，隨機抽樣以等比例回推，立意抽樣則不回推。

隨機抽樣回推方式得設定回推倍數上限值，由保險人與各總額部門審查業務受委託專業機構、團體或各總額相關團體共同擬訂，並依本法第六十一條第四項規定研商後，由保險人報請主管機關核定後公告。

保險人得就保險醫事服務機構申報醫療費用案件進行分析，依分析結果，得免除、增減抽樣審查或全審。

保險人得與保險醫事服務機構協商，以一定期間抽取若干月份之審查結果，做為該期間其他月份核減或補付作業之計算基礎。

隨機抽樣方式及核減、補付點數回推計算方式如附表二。

第二十二條附表二 全民健康保險保險醫事服務機構 醫療費用案件隨機抽樣方式、核減、補付點數回推計算 方式

一、隨機抽樣方式：得採論人歸戶抽樣或論件抽樣。

(一) 論人歸戶抽樣

抽樣分類	抽樣類別	抽樣人數			備註
		申報人數	人數抽樣率	樣本人數	
門診	西醫基層	1-500	1/100	1.以申報人數*人數抽樣率(採四捨五入)計算樣本人數。 2.西醫基層樣本人數最少5人(不足5人,則依實際申報人數全抽);中醫樣本人數最少10人(不足10人,則依實際申報人數全抽);牙醫樣本人數最少10人(不足10人,則依實際申報人數全抽)。	1.抽樣類別排除洗腎、代辦案件,以病人為抽樣單位,由電腦按人歸戶後,進行隨機抽樣。 2.樣本病人之全部案件,除排除案件外,均列入抽樣案件送審。
		501以上	1/100		
	中醫	1-250	1/50		
251以上		1/50			
牙醫	1-150人	1/15			
	151以上	1/15			

(二) 論件抽樣

抽樣分類	抽樣類別	抽樣件數				備註
		申報件數	抽樣率	調整數	樣本數	
門診	西醫	1-10000	1/100	0	1-200	1、西醫醫院分為慢性病及其他二類。診所不分行。 2、各抽樣類別之最少抽樣件數二十件。 3、不列入隨機抽審案件：洗腎、居家照護、精神疾病社區復健、預防保健、一般案件(案件分類：01、11、21)、代辦案件、論病例計酬案件(案件分類c1)及經電腦程序審查需整件核減者。
		10001以上	1/100	100		
	中醫	1-1000	1/10	0	1-100	
1001以上			1/20	50		

住院	內科系	外科系	小兒科系	婦產科系	骨科系	其他科系
			1/15			

1. 左列各科系含括科別如下：
內科系：內科、家庭醫學科、神經科、放射線科、核醫科、結核科、洗腎科等。
外科系：外科、神經外科、整型外科、麻醉科、病理科。
小兒科系：小兒科。
婦產科系：婦產科。
骨科系：骨科、復健科。
其他科系：泌尿科、耳鼻喉科、眼科、皮膚科、精神科、牙科、中醫

2. 各抽樣類別之最少抽樣件數上件。

3. 不列入抽樣審查案件：高額、特定醫療案件（案件分類3）、論病例計酬案件（案件分類2）、住院診斷關聯群案件（案件分類5）及經電腦程序審查需整件核減者。

二、回推方式：得採無設定回推上限值或設定回推上限值。

(一)適用無設定回推上限值者

1.總核減點數

總核減點數	<p>總核減點數=回推核減點數+不回推核減點數</p> <p>1. 回推核減點數= [(總合計點數) - (極端值未參與之合計點數)] × (核減率) + (極端值未參與之核減點數)。</p> <p>2. 不回推核減點數= (案件少於最少抽樣件數之抽樣類別之核減點數) + (不列入抽樣審查案件核減點數)。</p>
案件數之計算	<p>1. 抽審案件核減點數之極端值案件數N，門診以全部抽審案件數之14%、住診以全部抽審案件數之14%計算(四捨五入)。</p> <p>2. 所有核減點數由高至低排列，其極端值案件之核減點數分別為M1 (合計點數T1)、M2 (T2)、M3 (T3)、...、Mn (Tn)，於計算核減率時所佔之權重依序為1/(N+1)、2/(N+1)、3/(N+1)、...、N/(N+1)。</p>
極端值未參與之合計點數	$\Sigma (T_n) \{ (N+1-n) / (N+1) \}$
核減率	$\frac{\Sigma (M_n) \{ n / (N+1) \} + \Sigma (\text{其他非極端值案件之核減點數})}{\Sigma (T_n) \{ n / (N+1) \} + \Sigma (\text{其他非極端值案件之合計點數})}$
極端值未參與之核減點數	$\Sigma (M_n) \{ (N+1-n) / (N+1) \}$

備註	1. 非依第二十二條採隨機抽樣審查之案件，其核減點數不回推計算。 2. 各抽樣類別抽樣案件數門診少於二十件，住診少於十件，該抽樣類別單獨計算核減點數（即為全審不回推），不併入計算回推核減率。 3. 核減率計算至小數點第四位，第五位四捨五入。 4. 總核減點數，西醫、中醫、牙醫單獨計算。
----	--

2. 申復或爭議審議總補付點數

總補付點數	$(\text{抽樣審查案件補付點數}) + (\text{極端值未參與之補付點數}) + (\text{案件少於最少抽樣件數之抽樣類別之補付點數}) + (\text{不列入抽樣審查案件補付點數})$
補付率	$\frac{(\text{極端值申復案件參與之補付點數}) + (\text{非極端值申復案件補付點數})}{(\text{抽樣樣本極端值案件參與之核減點數}) + (\text{抽樣樣本非極端值案件核減點數})}$
抽樣審查案件補付點數	$\{[(\text{總合計點數}) - (\text{極端值未參與之合計點數})] \times (\text{核減率})\} \times \text{補付率}$
備註	1. 補付率計算至小數點第四位，第五位四捨五入。 2. 總補付點數，西醫、中醫、牙醫單獨計算。

(二) 適用設定回推上限值者

1. 總核減點數

總核減數	$\text{總核減點數} = \text{回推核減點數} + \text{不回推核減點數}$ 1. 回推核減點數，就下列兩項計算，取其最低值： (1) $\{[(\text{總合計點數}) - (\text{極端值未參與之合計點數})] \times (\text{核減率}) + (\text{極端值未參與之核減點數})\}$ (2) $(\text{回推核減之加總點數}) \times (\text{指定回推倍數上限值}) + (\text{極端值未參與之核減點數})$ 2. 不回推核減點數 = $(\text{案件少於最少抽樣件數之抽樣類別之核減點數}) + (\text{不列入抽樣審查案件核減點數})$
案件數之計算	1. 抽審案件核減點數之極端值案件數N，門診以全部抽審案件數之14%、住診以全部抽審案件數之14%計算（四捨五入）。 2. 所有核減點數由高至低排列，其極端值案件之核減點數分別為M1（合計點數T1）、M2（T2）、M3（T3）、……、Mn（Tn），於計算核減率時所佔之權重依序為 $1/(N+1)$ 、 $2/(N+1)$ 、 $3/(N+1)$ 、……、 $N/(N+1)$ 。
極端值未參與之合計點數	$\sum (T_n) \{ (N+1-n) / (N+1) \}$
核減率	$\frac{\sum (M_n) \{ n / (N+1) \} + \sum (\text{其他非極端值案件之核減點數})}{\sum (T_n) \{ n / (N+1) \} + \sum (\text{其他非極端值案件之合計點數})}$
極端值未參與之核減點數	$\sum (M_n) \{ (N+1-n) / (N+1) \}$

備註	1. 非依第二十二條採隨機抽樣審查之案件，其核減點數不回推計算。 2. 各抽樣類別抽樣案件數門診少於二十件、住診少於十件，該抽樣類別單獨計算核減點數（即為全審不回推），不併入計算回推核減率。 3. 核減率計算至小數點第四位，第五位四捨五入。 4. 總核減點數，西醫、中醫、牙醫單獨計算。
----	--

2. 申復或爭議審議總補付點數

總補付點數	總補付點數=申復或爭議審議後總核減點數-總核減點數 1. 申復或爭議審議後總核減點數，就下列兩項計算，取其最低值： (1) [(總合計點數) - (極端值未參與之合計點數)] × (申復或爭議審議後之核減率) + (極端值未參與之核減點數) + (案件少於最少抽樣件數之抽樣類別之核減點數) + (不列入抽樣審查案件核減點數)。 (2) (回推核減之加總點數) × (指定回推倍數上限值) + (極端值未參與之核減點數) + (案件少於最少抽樣件數之抽樣類別之核減點數) + (不列入抽樣審查案件核減點數)。 2. 總補付點數數值 (1) 為負值時，向全民健康保險醫事服務機構補付差異點數。 (2) 為正值時，該數值歸零。
案件數之計算	1. 申復或爭議審後抽審案件核減點數之極端值案件數N，門診以全部抽審案件數之14%、住診以全部抽審案件數之14%計算（四捨五入）。 2. 申復或爭議審議後所有核減點數由高至低排列，其極端值案件之核減點數分別為M1 (合計點數T1)、M2 (T2)、M3 (T3)、...、Mn (Tn)，於計算核減率時所佔之權重依序為1/(N+1)、2/(N+1)、3/(N+1)、...、N/(N+1)。
極端值未參與之合計點數	$\sum (T_n) \{ (N+1-n) / (N+1) \}$
申復或爭議審議後之核減率	$\frac{\sum (M_n) \{ n / (N+1) \} + \sum (\text{其他非極端值案件之核減點數})}{\sum (T_n) \{ n / (N+1) \} + \sum (\text{其他非極端值案件之合計點數})}$
極端值未參與之核減點數	$\sum (M_n) \{ (N+1-n) / (N+1) \}$
備註	1. 申復或爭議審議後之核減率計算至小數點第四位，第五位四捨五入。 2. 總補付點數，西醫、中醫、牙醫單獨計算。

全民健康保險醫療費用申報與核付及醫療服務審查辦法部分條文及第二十二條附表二修正總說明

全民健康保險醫事服務機構醫療服務審查辦法於八十四年一月二十三日訂定發布，其後歷經十次修正，並修正名稱為全民健康保險醫療費用申報與核付及醫療服務審查辦法(以下稱本辦法)，最近一次修正係於一百零三年十二月二十二日發布，本次為第十一次修訂。

本次修訂主要係因全民健康保險資源有限，為減少不適當或不必要之醫療處置，使資源得以合理分配，針對保險醫事服務機構申報之醫療費用案件，保險人得朝以更精準與合理之方式，進行相關審查與檔案分析，尤其為隨機抽樣審查及回推計算方式。另配合全民健康保險會一百零六年度全民健康保險醫療給付費用總額之協定結果，修正非屬各總額部門之保險醫事服務機構，每點核定金額之計算。爰修正本辦法第五條、第十條、第十二條、第十三條、第二十二條，以及第二十二條附表二之內容。修正重點如下：

- 一、依據本辦法第二十二條之抽樣回推原則，酌修文字。(修正條文第五條)
- 二、為避免現行隨機抽樣之回推計算對保險醫事服務機構產生過度之財務衝擊，爰增訂採隨機抽樣之案件，保險人得設定回推倍數上限值，並考量核減方式之改變對各總額部門點值之影響，爰訂定回推倍數上限值之設定程序，即保險人應與各部門總額相關團體共同研商之機制。(修正條文第二十二條)。
- 三、修正現行隨機抽樣之回推方式，提高門診及住診極端值案件之比例，以及增列採設定回推上限值之回推方式。(修正條文第二十二條附表二)。
- 四、依據本部公告之一百零六年度全民健康保險醫療給付費用總額及其分配，有關其他預算「非屬各部門總額支付制度範圍之服務」，各分項費用若有超支，依全民健康保險法第六十二條第三項辦理，爰修正非屬各總額部門之保險醫事服務機構，每點核定金額之計算，並配合酌修相關條文。(修正條文第十條、第十二條及第十三條)。

全民健康保險醫療費用申報與核付及醫療服務審查辦法部分條文修正條文對照表

修正條文	現行條文	說明
<p>第五條 保險醫事服務機構所申報之醫療費用，未有全民健康保險醫事服務機構特約及管理辦法規定應扣減醫療費用十倍金額、停止特約、或終止特約者，自保險人受理申報醫療費用案件、申復案件之日起逾二年時，保險人不得追扣。</p> <p>對於醫療服務給付項目及支付標準、藥物給付項目及支付標準有明確規範，於保險人受理申報案件二年內，經檔案分析發現違規者，保險人得輔導並追扣其費用，其經審查核減之同一部分，不得重複核扣。</p>	<p>第五條 保險醫事服務機構所申報之醫療費用，未有全民健康保險醫事服務機構特約及管理辦法規定應扣減醫療費用十倍金額、停止特約、或終止特約者，自保險人受理申報醫療費用案件、申復案件之日起逾二年時，保險人不得追扣。</p> <p>對於醫療服務給付項目及支付標準、藥物給付項目及支付標準有明確規範，於保險人受理申報案件二年內，經檔案分析發現違規者，保險人得輔導並追扣其費用，<u>不得回推</u>，其經審查核減之同一部分，不得重複核扣。</p>	<p>依據本辦法第二十二條之抽樣回推原則，刪除本條第二項「不得回推」之文字。</p>
<p>第十條 保險醫事服務機構送核、申復、補報之醫療費用案件，保險人應於受理申請文件之日起六十日內核定，屆期未能核定者，應先行全額暫付。</p> <p>前項醫療費用之核定、爭議及行政爭訟案件，每點</p>	<p>第十條 保險醫事服務機構送核、申復、補報之醫療費用案件，保險人應於受理申請文件之日起六十日內核定，屆期未能核定者，應先行全額暫付。</p> <p><u>實施總額部門之保險醫事服務機構</u>，前項醫療費用</p>	<p>一、依據本部公告「一〇六年度全民健康保險醫療給付費用總額及其分配」，其他預算「非屬各部門總額支付制度範圍之服務」項目之協定事項：「各項分項費用若有超支，依全民健康保險法第六十二條第三項辦理」，故修正本條</p>

<p>核定金額之計算依下列規定辦理：</p> <p>一、以最近一季結算每點支付金額計算，或依受理當月之浮動及非浮動預估點值分別計算。</p> <p>二、受理當月之預估點值尚未產出時，則以最近三個月浮動及非浮動預估點值之平均值計算。</p> <p>三、保險人得另與各總額部門審查業務受託專業機構、團體或各總額相關團體，共同擬訂每點核定金額訂定原則，並依本法第六十一條第四項規定研商後，由保險人報請主管機關核定後公告。</p> <p>藥局、醫事檢驗所、醫事放射所、物理治療所及職能治療所等接受處方機構所適用之每點核定金額，比照西醫基層總額部門計算。</p> <p>非屬各總額部門之保險醫事服務機構，每點核定金額，以一元計算；<u>若總核定點數超過全民健康保險會協定當年度該項服務之預算時</u>，依本法第六十二條第三</p>	<p>之核定、爭議及行政爭訟案件，每點核定金額之計算依下列規定辦理：</p> <p>一、以最近一季結算每點支付金額計算，或依受理當月之浮動及非浮動預估點值分別計算。</p> <p>二、受理當月之預估點值尚未產出時，則以最近三個月浮動及非浮動預估點值之平均值計算。</p> <p>三、保險人得另與各總額部門審查業務受託專業機構、團體或各總額相關團體，共同擬訂每點核定金額訂定原則，並依本法第六十一條第四項規定研商後，由保險人報請主管機關核定後公告。</p> <p>藥局、醫事檢驗所、醫事放射所、物理治療所及職能治療所等接受處方機構所適用之每點核定金額，比照西醫基層總額部門計算。</p> <p>非屬各總額部門之保險醫事服務機構，<u>適用之</u>每點核定金額，以一元計算。</p>	<p>第四項文字。</p> <p>二、餘酌修文字。</p>
--	--	-------------------------------

<p><u>項辦理。</u></p>		
<p>第十二條 保險醫事服務機構申報之醫療費用點數按季結算，其每點支付金額以當季結束後第三個月月底前核定之當季及前未核定季別之醫療費用點數計算為原則，但得考量核付進度調整結算日期。每點支付金額應於結算後一個月內完成確認。</p> <p>結算時，結算金額如低於核定金額，保險人應於應撥付保險醫事服務機構之醫療費用中抵扣，如不足抵扣，應予以追償，但保險醫事服務機構有特殊困難者，得向保險人申請分期攤還；結算金額高於核定金額時，保險人應予補付。</p>	<p>第十二條 <u>實施總額部門之保</u>險醫事服務機構，申報之醫療費用點數按季結算，其每點支付金額以當季結束後第三個月月底前核定之當季及前未核定季別之醫療費用點數計算為原則，但得考量核付進度調整結算日期。每點支付金額應於結算後一個月內完成確認。</p> <p>結算時，結算金額如低於核定金額，保險人應於應撥付保險醫事服務機構之醫療費用中抵扣，如不足抵扣，應予以追償，但保險醫事服務機構有特殊困難者，得向保險人申請分期攤還；結算金額高於核定金額時，保險人應予補付。</p>	<p>配合本辦法第十條之修正，酌修文字。</p>
<p>第十三條 保險醫事服務機構如有停止特約、終止特約之情事時，保險人得自該保險醫事服務機構送核未結算之金額保留一成款項，俟每點支付金額確認後，辦理結清。</p>	<p>第十三條 <u>實施總額部門之保</u>險醫事服務機構，如有停止特約、終止特約之情事時，保險人得自該保險醫事服務機構送核未結算之金額保留一成款項，俟每點支付金額確認後，辦理結清。</p>	<p>配合本辦法第十條之修正，酌修文字。</p>

<p>第二十二條 保險醫事服務機構申報之醫療費用案件，保險人得採抽樣方式進行審查。</p> <p>前項抽樣方式得採用隨機或立意抽樣，隨機抽樣以等比例回推，立意抽樣則不回推。</p> <p>隨機抽樣回推方式得設定回推倍數上限值，由保險人與各總額部門審查業務受委託專業機構、團體或各總額相關團體共同擬訂，並依本法第六十一條第四項規定研商後，由保險人報請主管機關核定後公告。</p> <p>保險人得就保險醫事服務機構申報醫療費用案件進行分析，依分析結果，得免除、增減抽樣審查或全審。</p> <p>保險人得與保險醫事服務機構協商，以一定期間抽取若干月份之審查結果，做為該期間其他月份核減或補付作業之計算基礎。</p> <p>隨機抽樣方式及核減、補付點數回推計算方式如附表二。</p>	<p>第二十二條 保險醫事服務機構申報之醫療費用案件，保險人得採抽樣方式進行審查。</p> <p>抽樣以隨機抽樣為原則，隨機抽樣採等比例回推，立意抽樣則不回推。</p> <p>保險人得就保險醫事服務機構申報醫療費用案件進行分析，依分析結果，得免除抽樣審查、減少隨機抽樣審查件數、增加立意抽樣、加重審查或全審。</p> <p>保險人得與保險醫事服務機構協商，以一定期間抽取若干月份之審查結果，做為該期間其他月份核減率或補付率之計算基礎。</p> <p>隨機抽樣方式及核減、補付點數回推計算方式如附表二。</p>	<p>一、依據一百零六年四月二十五日「專業雙審及公開具名試辦方案」執行結果討論會議紀錄，本部中央健康保險署審查改革措施之一為「邁向精準審查」，朝以減少「隨機抽樣」、增加「立意抽樣」之抽樣模式，爰並列「隨機」及「立意」抽樣等文字，故修正第二項文字。</p> <p>二、現行隨機抽樣審查雖有統計學理上之回推概念，然而回推後之總核減點數，動輒有較原未經回推核減點數高達數十倍之情事，多年來迭有保險醫事服務機構認有不合理之爭議。為降低現行隨機回推結果，對部分保險醫事服務機構造成財務之衝擊，故增訂保險人得設定回推倍數之上限值。</p> <p>三、另基於總額支付制度專業自主之精神，考量核減方式之改變對點值之影響及醫療生態可能產生之衝擊等因素，爰明訂回推倍數上限值之訂定程序，即保險人應與各總額相關團體共同研商，增訂第三項。</p> <p>四、現行條文第三項至第五項次遞延，並酌修文字。</p>
--	--	--

第二十二條附表二修正對照表

修	正	規	定	現	行	規	定	說	明																																																																	
	附表二 全民健康保險保險醫事服務機構醫療費用案件隨機抽樣方式、核減、補付點數回推計算方式			附表二 全民健康保險保險醫事服務機構醫療費用案件隨機抽樣方式、核減、補付點數回推計算方式				一、依據本辦法																																																																		
	一、隨機抽樣方式：得採論人歸戶抽樣或論件抽樣。			一、隨機抽樣方式：得採論人歸戶抽樣或論件抽樣。				第二十二條																																																																		
	(一) 論人歸戶抽樣			(一) 論人歸戶抽樣				修正現行隨																																																																		
	<table border="1" style="width: 100%; border-collapse: collapse;"> <thead> <tr> <th rowspan="2">抽樣分類</th> <th rowspan="2">抽樣類別</th> <th colspan="3">抽樣人數</th> <th rowspan="2">備註</th> </tr> <tr> <th>申報人數</th> <th>人數抽樣率</th> <th>樣本人數</th> </tr> </thead> <tbody> <tr> <td rowspan="3">門診</td> <td rowspan="2">西醫基層</td> <td>1-500</td> <td>1/100</td> <td rowspan="2">1.以申報人數*人數抽樣率(採四捨五入)計算樣本人數。</td> <td rowspan="3">1.抽樣類別排除洗腎、代辦案件，以病人為抽樣單位，由電腦按人歸戶後，進行隨機抽樣。 2.樣本病人之全部案件，除排除案件外，均列入抽樣案件送審。</td> </tr> <tr> <td>501以上</td> <td>1/100</td> </tr> <tr> <td>中醫</td> <td>1-250 251以上</td> <td>1/50 1/50</td> <td>2.西醫基層樣本人數最少5人(不足5人，則依實際申報人數全抽)；中醫樣本人數最少10人(不足10人，則依實際申報人數全抽)；牙醫樣本人數最少10人(不足10人，則依實際申報人數全抽)。</td> </tr> <tr> <td></td> <td>牙醫</td> <td>1-150人 151以上</td> <td>1/15 1/15</td> <td></td> <td></td> </tr> </tbody> </table>	抽樣分類	抽樣類別	抽樣人數			備註	申報人數	人數抽樣率	樣本人數	門診	西醫基層	1-500	1/100	1.以申報人數*人數抽樣率(採四捨五入)計算樣本人數。	1.抽樣類別排除洗腎、代辦案件，以病人為抽樣單位，由電腦按人歸戶後，進行隨機抽樣。 2.樣本病人之全部案件，除排除案件外，均列入抽樣案件送審。	501以上	1/100	中醫	1-250 251以上	1/50 1/50	2.西醫基層樣本人數最少5人(不足5人，則依實際申報人數全抽)；中醫樣本人數最少10人(不足10人，則依實際申報人數全抽)；牙醫樣本人數最少10人(不足10人，則依實際申報人數全抽)。		牙醫	1-150人 151以上	1/15 1/15					<table border="1" style="width: 100%; border-collapse: collapse;"> <thead> <tr> <th rowspan="2">抽樣分類</th> <th rowspan="2">抽樣類別</th> <th colspan="3">抽樣人數</th> <th rowspan="2">備註</th> </tr> <tr> <th>申報人數</th> <th>人數抽樣率</th> <th>樣本人數</th> </tr> </thead> <tbody> <tr> <td rowspan="3">門診</td> <td rowspan="2">西醫基層</td> <td>1-500</td> <td>1/100</td> <td rowspan="2">1.以申報人數*人數抽樣率(採四捨五入)計算樣本人數。</td> <td rowspan="3">1.抽樣類別排除洗腎、代辦案件，以病人為抽樣單位，由電腦按人歸戶後，進行隨機抽樣。 2.樣本病人之全部案件，除排除案件外，均列入抽樣案件送審。</td> </tr> <tr> <td>501以上</td> <td>1/100</td> </tr> <tr> <td>中醫</td> <td>1-250 251以上</td> <td>1/50 1/50</td> <td>2.西醫基層樣本人數最少5人(不足5人，則依實際申報人數全抽)；中醫樣本人數最少10人(不足10人，則依實際申報人數全抽)；牙醫樣本人數最少10人(不足10人，則依實際申報人數全抽)。</td> </tr> <tr> <td></td> <td>牙醫</td> <td>1-150人 151以上</td> <td>1/15 1/15</td> <td></td> <td></td> </tr> </tbody> </table>	抽樣分類	抽樣類別	抽樣人數			備註	申報人數	人數抽樣率	樣本人數	門診	西醫基層	1-500	1/100	1.以申報人數*人數抽樣率(採四捨五入)計算樣本人數。	1.抽樣類別排除洗腎、代辦案件，以病人為抽樣單位，由電腦按人歸戶後，進行隨機抽樣。 2.樣本病人之全部案件，除排除案件外，均列入抽樣案件送審。	501以上	1/100	中醫	1-250 251以上	1/50 1/50	2.西醫基層樣本人數最少5人(不足5人，則依實際申報人數全抽)；中醫樣本人數最少10人(不足10人，則依實際申報人數全抽)；牙醫樣本人數最少10人(不足10人，則依實際申報人數全抽)。		牙醫	1-150人 151以上	1/15 1/15				一、依據本辦法 第二十二條 修正現行隨 機抽樣之回 推方式，並 參採中華民 國醫師公會 全國聯合會 一百零六年 八月二十二 日全醫聯字 第一〇六〇 〇〇一三〇 八號函之建 議，提高門 診及住診極 端值案件之 比例，門診 部分由百分 之六調增為 百分之十四														
抽樣分類	抽樣類別			抽樣人數				備註																																																																		
		申報人數	人數抽樣率	樣本人數																																																																						
門診	西醫基層	1-500	1/100	1.以申報人數*人數抽樣率(採四捨五入)計算樣本人數。	1.抽樣類別排除洗腎、代辦案件，以病人為抽樣單位，由電腦按人歸戶後，進行隨機抽樣。 2.樣本病人之全部案件，除排除案件外，均列入抽樣案件送審。																																																																					
		501以上	1/100																																																																							
	中醫	1-250 251以上	1/50 1/50	2.西醫基層樣本人數最少5人(不足5人，則依實際申報人數全抽)；中醫樣本人數最少10人(不足10人，則依實際申報人數全抽)；牙醫樣本人數最少10人(不足10人，則依實際申報人數全抽)。																																																																						
	牙醫	1-150人 151以上	1/15 1/15																																																																							
抽樣分類	抽樣類別	抽樣人數			備註																																																																					
		申報人數	人數抽樣率	樣本人數																																																																						
門診	西醫基層	1-500	1/100	1.以申報人數*人數抽樣率(採四捨五入)計算樣本人數。	1.抽樣類別排除洗腎、代辦案件，以病人為抽樣單位，由電腦按人歸戶後，進行隨機抽樣。 2.樣本病人之全部案件，除排除案件外，均列入抽樣案件送審。																																																																					
		501以上	1/100																																																																							
	中醫	1-250 251以上	1/50 1/50	2.西醫基層樣本人數最少5人(不足5人，則依實際申報人數全抽)；中醫樣本人數最少10人(不足10人，則依實際申報人數全抽)；牙醫樣本人數最少10人(不足10人，則依實際申報人數全抽)。																																																																						
	牙醫	1-150人 151以上	1/15 1/15																																																																							
	(二) 論件抽樣			(二) 論件抽樣				分由百分之 十四調增為 百分之十四。																																																																		
	<table border="1" style="width: 100%; border-collapse: collapse;"> <thead> <tr> <th rowspan="2">抽樣分類</th> <th rowspan="2">抽樣類別</th> <th colspan="4">抽樣件數</th> <th rowspan="2">備註</th> </tr> <tr> <th>申報件數</th> <th>抽樣率</th> <th>調整數</th> <th>樣本數</th> </tr> </thead> <tbody> <tr> <td rowspan="3">門診</td> <td rowspan="2">西醫</td> <td>1-10000</td> <td>1/100</td> <td>0</td> <td>1-200</td> <td rowspan="3">1、西醫醫院分為慢性病及其他二類。診所不分列。 2、各抽樣類別之最少抽樣件數二十件。 3、不列入隨機抽審案件：洗腎、居家照護、精神疾病社區復健、預防保健、一般案件(案件分類：01、11、21)、代辦案件、論病例計酬案件(案件分類ci)及經電腦程序審查需整件核減者。</td> </tr> <tr> <td>10001以上</td> <td>1/100</td> <td>100</td> <td>201以上</td> </tr> <tr> <td>中醫</td> <td></td> <td></td> <td></td> <td></td> </tr> <tr> <td></td> <td>牙醫</td> <td>1-1000 1001以上</td> <td>1/10 1/20</td> <td>0 50</td> <td>1-100 101以上</td> <td></td> </tr> </tbody> </table>	抽樣分類	抽樣類別	抽樣件數				備註	申報件數	抽樣率	調整數	樣本數	門診	西醫	1-10000	1/100	0	1-200	1、西醫醫院分為慢性病及其他二類。診所不分列。 2、各抽樣類別之最少抽樣件數二十件。 3、不列入隨機抽審案件：洗腎、居家照護、精神疾病社區復健、預防保健、一般案件(案件分類：01、11、21)、代辦案件、論病例計酬案件(案件分類ci)及經電腦程序審查需整件核減者。	10001以上	1/100	100	201以上	中醫						牙醫	1-1000 1001以上	1/10 1/20	0 50	1-100 101以上				<table border="1" style="width: 100%; border-collapse: collapse;"> <thead> <tr> <th rowspan="2">抽樣分類</th> <th rowspan="2">抽樣類別</th> <th colspan="4">抽樣件數</th> <th rowspan="2">備註</th> </tr> <tr> <th>申報件數</th> <th>抽樣率</th> <th>調整數</th> <th>樣本數</th> </tr> </thead> <tbody> <tr> <td rowspan="3">門診</td> <td rowspan="2">西醫</td> <td>1-10000</td> <td>1/100</td> <td>0</td> <td>1-200</td> <td rowspan="3">1、西醫醫院分為慢性病及其他二類。診所不分列。 2、各抽樣類別之最少抽樣件數二十件。 3、不列入隨機抽審案件：洗腎、居家照護、精神疾病社區復健、預防保健、一般案件(案件分類：01、11、21)、代辦案件、論病例計酬案件(案件分類ci)及經電腦程序審查需整件核減者。</td> </tr> <tr> <td>10001以上</td> <td>1/100</td> <td>100</td> <td>201以上</td> </tr> <tr> <td>中醫</td> <td></td> <td></td> <td></td> <td></td> </tr> <tr> <td></td> <td>牙醫</td> <td>1-1000 1001以上</td> <td>1/10 1/20</td> <td>0 50</td> <td>1-100 101以上</td> <td></td> </tr> </tbody> </table>	抽樣分類	抽樣類別	抽樣件數				備註	申報件數	抽樣率	調整數	樣本數	門診	西醫	1-10000	1/100	0	1-200	1、西醫醫院分為慢性病及其他二類。診所不分列。 2、各抽樣類別之最少抽樣件數二十件。 3、不列入隨機抽審案件：洗腎、居家照護、精神疾病社區復健、預防保健、一般案件(案件分類：01、11、21)、代辦案件、論病例計酬案件(案件分類ci)及經電腦程序審查需整件核減者。	10001以上	1/100	100	201以上	中醫						牙醫	1-1000 1001以上	1/10 1/20	0 50	1-100 101以上			二、增列採設定 回推上限值 之回推方 式。 三、餘為文字變 更。
抽樣分類	抽樣類別			抽樣件數					備註																																																																	
		申報件數	抽樣率	調整數	樣本數																																																																					
門診	西醫	1-10000	1/100	0	1-200	1、西醫醫院分為慢性病及其他二類。診所不分列。 2、各抽樣類別之最少抽樣件數二十件。 3、不列入隨機抽審案件：洗腎、居家照護、精神疾病社區復健、預防保健、一般案件(案件分類：01、11、21)、代辦案件、論病例計酬案件(案件分類ci)及經電腦程序審查需整件核減者。																																																																				
		10001以上	1/100	100	201以上																																																																					
	中醫																																																																									
	牙醫	1-1000 1001以上	1/10 1/20	0 50	1-100 101以上																																																																					
抽樣分類	抽樣類別	抽樣件數				備註																																																																				
		申報件數	抽樣率	調整數	樣本數																																																																					
門診	西醫	1-10000	1/100	0	1-200	1、西醫醫院分為慢性病及其他二類。診所不分列。 2、各抽樣類別之最少抽樣件數二十件。 3、不列入隨機抽審案件：洗腎、居家照護、精神疾病社區復健、預防保健、一般案件(案件分類：01、11、21)、代辦案件、論病例計酬案件(案件分類ci)及經電腦程序審查需整件核減者。																																																																				
		10001以上	1/100	100	201以上																																																																					
	中醫																																																																									
	牙醫	1-1000 1001以上	1/10 1/20	0 50	1-100 101以上																																																																					

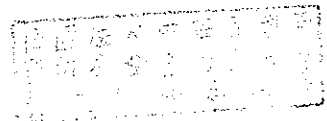

住院	內科系	申報件數	抽樣率	調整數	樣本數	1. 左列各科系含括科別如下： 內科系：內科、家庭醫學科、神經科、放射線科、核醫科、結核科、洗腎科等。 外科系：外科、神經外科、整型外科、麻醉科、病理科。 小兒科系：小兒科。 婦產科系：婦產科。 骨科系：骨科、復健科。 其他科系：泌尿科、耳鼻喉科、眼科、皮膚科、精神科、牙科、中醫
	外科系		1/15			2. 各抽樣類別之最少抽樣件數十件。 3. 不列入抽樣審查案件：高 額、特定醫療案件（案件分 類3）、論病例計酬案件（案 件分類2）、住院診斷關聯群 案件（案件分類5）及經電腦 程序審查需整件核減者。
	小兒科系					
	婦產科系					
	骨科系					
	其他科系					

住院	內科系	申報件數	抽樣率	調整數	樣本數	1. 左列各科系含括科別如下： 內科系：內科、家庭醫學科、神經科、放射線科、核醫科、結核科、洗腎科等。 外科系：外科、神經外科、整型外科、麻醉科、病理科。 小兒科系：小兒科。 婦產科系：婦產科。 骨科系：骨科、復健科。 其他科系：泌尿科、耳鼻喉科、眼科、皮膚科、精神科、牙科、中醫
	外科系		1/15			2. 各抽樣類別之最少抽樣件數 10件。 3. 不列入抽樣審查案件：高 額、特定醫療案件（案件分 類3）、論病例計酬案件（案 件分類2）、住院診斷關聯群 案件（案件分類5）及經電腦 程序審查需整件核減者。
	小兒科系					
	婦產科系					
	骨科系					
	其他科系					

二、回推方式：得採無設定回推上限值或設定回推上限值。

(一)適用無設定回推上限值者

1.總核減點數

總核減點數	$\text{總核減點數} = \text{回推核減點數} + \text{不回推核減點數}$ $1. \text{回推核減點數} = \left[\left(\text{總合計點數} \right) - \left(\text{極端值未參與之合計點數} \right) \right] \times \left(\text{核減率} \right) + \left(\text{極端值未參與之核減點數} \right)$ $2. \text{不回推核減點數} = \left(\text{案件少於最少抽樣件數之抽樣類別之核減點數} \right) + \left(\text{不列入抽樣審查案件核減點數} \right)$
案件數之計算	$1. \text{抽審案件核減點數之極端值案件數} N, \text{門診以全部抽審案件數之} 1.4\%, \text{住診以全部抽審案件數之} 1.4\% \text{計算 (四捨五入)}.$ $2. \text{所有核減點數由高至低排列, 其極端值案件之核減點數分別為} M1 (T1), M2 (T2), M3 (T3), \dots, Mn (Tn), \text{於計算核減率時所佔之權重依序為} 1/(N+1), 2/(N+1), 3/(N+1), \dots, N/(N+1).$
極端值未參與之合計點數	$\sum (Tn) \left[\frac{(N+1-n)}{(N+1)} \right]$
核減率	$\frac{\sum (Mn) \left[\frac{n}{(N+1)} \right] + \sum (\text{其他非極端值案件之核減點數})}{\sum (Tn) \left[\frac{n}{(N+1)} \right] + \sum (\text{其他非極端值案件之合計點數})}$
極端值未參與之核減點數	$\sum (Mn) \left[\frac{(N+1-r)}{(N+1)} \right]$

二、回推方式

(一)總核減點數

總核減點數	$\left[\left(\text{總合計點數} \right) - \left(\text{極端值未參與之合計點數} \right) \right] \times \left(\text{核減率} \right) + \left(\text{極端值未參與之核減點數} \right) + \left(\text{案件少於最少抽樣件數之抽樣類別之核減點數} \right) + \left(\text{不列入抽樣審查案件核減點數} \right)$
案件數之計算	$1. \text{抽審案件核減點數之極端值案件數} N, \text{門診以全部抽審案件數之} 6\%, \text{住診以全部抽審案件數之} 10\% \text{計算 (四捨五入)}.$ $2. \text{所有核減點數由高至低排列, 其極端值案件之核減點數分別為} M1 (T1), M2 (T2), M3 (T3), \dots, Mn (Tn), \text{於計算核減率時所佔之權重依序為} 1/(N+1), 2/(N+1), 3/(N+1), \dots, N/(N+1).$
極端值未參與之合計點數	$\sum (Tn) \left[\frac{(N+1-n)}{(N+1)} \right]$
核減率	$\frac{\sum (Mn) \left[\frac{n}{(N+1)} \right] + \sum (\text{其他非極端值案件之核減點數})}{\sum (Tn) \left[\frac{n}{(N+1)} \right] + \sum (\text{其他非極端值案件之合計點數})}$
極端值未參與之核減點數	$\sum (Mn) \left[\frac{(N+1-n)}{(N+1)} \right]$

備 註	1.非依第二十二條採隨機抽樣審查之案件，其核減點數不回推計算。 2.各抽樣類別抽樣案件數門診少於二十件、住診少於十件，該抽樣類別單獨計算核減點數（即為全審不回推），不併入計算回推核減率。 3.核減率計算至小數點第四位，第五位四捨五入。 4.總核減點數，西醫、中醫、牙醫單獨計算。
-----	--

2.申復或爭議審議總補付點數

總 補 付 點 數	$(\text{抽樣審查案件補付點數}) + (\text{極端值未參與之補付點數}) + (\text{案件少於最少抽樣件數之抽樣類別之補付點數}) + (\text{不列入抽樣審查案件補付點數})$
補 付 率	$\frac{(\text{極端值申復案件參與之補付點數}) + (\text{非極端值申復案件補付點數})}{(\text{抽樣樣本極端值案件參與之核減點數}) + (\text{抽樣樣本非極端值案件核減點數})}$
抽 樣 審 查 案 件 補 付 點 數	$[(\text{總合計點數}) - (\text{極端值未參與之合計點數})] \times (\text{核減率}) \times \text{補付率}$
備 註	1.補付率計算至小數點第四位，第五位四捨五入。 2.總補付點數，西醫、中醫、牙醫單獨計算。

(二)適用設定回推上限值者

1.總核減點數

總 核 減 點 數	$\text{總核減點數} = \text{回推核減點數} - \text{不回推核減點數}$ 1.回推核減點數，就下列兩項計算，取其最低值： (1) $[(\text{總合計點數}) - (\text{極端值未參與之合計點數})] \times (\text{核減率}) + (\text{極端值未參與之核減點數})$ 。 (2) $(\text{回推核減之加總點數}) \times (\text{指定回推倍數上限值}) + (\text{極端值未參與之核減點數})$ 。 2.不回推核減點數 = (案件少於最少抽樣件數之抽樣類別之核減點數) + (不列入抽樣審查案件核減點數)。
案 件 數 之 計 算	1.抽審案件核減點數之極端值案件數N，門診以全部抽審案件數之14%、住診以全部抽審案件數之14%計算（四捨五入）。 2.所有核減點數由高至低排列，其極端值案件之核減點數分別為M1 (合計點數T1)、M2 (T2)、M3 (T3)、...、Mn (Tn)，於計算核減率時所佔之權重依序為 $1/(N+1)$ 、 $2/(N+1)$ 、 $3/(N+1)$ 、...、 $N/(N+1)$ 。
極 端 值 未 參 與 之 合 計 點 數	$\sum (T_n) \{[(N+1-n) / (N+1)]\}$
核 減 率	$\frac{\sum (M_n) \{n / (N+1)\} + \sum (\text{其他非極端值案件之核減點數})}{\sum (T_n) \{n / (N+1)\} + \sum (\text{其他非極端值案件之合計點數})}$
極 端 值 未 參 與 之 核 減 點 數	$\sum (M_n) \{[(N+1-n) / (N+1)]\}$

備 註	1.非依第二十二條採隨機抽樣審查之案件，其核減點數不回推計算。 2.各抽樣類別抽樣案件數門診少於二十件、住診少於十件，該抽樣類別單獨計算核減點數（即為全審不回推），不併入計算回推核減率。 3.核減率計算至小數點第四位，第五位四捨五入。 4.總核減點數，西醫、中醫、牙醫單獨計算。
-----	--

(二)申復或爭議審議總補付點數

總 補 付 點 數	$(\text{抽樣審查案件補付點數}) + (\text{極端值未參與之補付點數}) + (\text{案件少於最少抽樣件數之抽樣類別之補付點數}) + (\text{不列入抽樣審查案件補付點數})$
補 付 率	$\frac{(\text{極端值申復案件參與之補付點數}) + (\text{非極端值申復案件補付點數})}{(\text{抽樣樣本極端值案件參與之核減點數}) + (\text{抽樣樣本非極端值案件核減點數})}$
抽 樣 審 查 案 件 補 付 點 數	$[(\text{總合計點數}) - (\text{極端值未參與之合計點數})] \times (\text{核減率}) \times \text{補付率}$
備 註	1.補付率計算至小數點第四位，第五位四捨五入。 2.總補付點數，西醫、中醫、牙醫單獨計算。

備註	<p>1.非依第二十二條採隨機抽樣審查之案件，其核減點數不回推計算。 2.各抽樣類別抽樣案件數門診少於二十件、住診少於十件，該抽樣類別單獨計算核減點數（即為全零不回推），不併入計算回推核減率。 3.核減率計算至小數點第四位，第五位四捨五入。 4.總核減點數，西醫、中醫、牙醫單獨計算。</p>
<p>2.申復或爭議審議總補付點數</p>	
總補付點數	<p>總補付點數=申復或爭議審議後總核減點數-總核減點數 1.申復或爭議審議後總核減點數，就下列兩項計算，取其最低值： (1) [(總合計點數) - (極端值未參與之合計點數)] × (申復或爭議審議後之核減率) + (極端值未參與之核減點數) + (案件少於最少抽樣件數之抽樣類別之核減點數) + (不列入抽樣審查案件核減點數)。 (2) (回推核減之加總點數) × (指定回推倍數上限值) + (極端值未參與之核減點數) + (案件少於最少抽樣件數之抽樣類別之核減點數) + (不列入抽樣審查案件核減點數)。 2.總補付點數數值： (1) 為負值時，向全民健康保險醫事服務機構補付差異點數。 (2) 為正值時，核數值歸零。</p>
案件數之計算	<p>1.申復或爭議審議後抽審案件核減點數之極端值案件數N，門診以全部抽審案件數之1.4%，住診以全部抽審案件數之1.4%計算（四捨五入）。 2.申復或爭議審議後所有核減點數由高至低排列，其極端值案件之核減點數分別為M1 (合計點數T1)、M2 (T2)、M3 (T3)、...、Mn (Tn)，於計算核減率時所佔之權重依序為1/(N+1)、2/(N+1)、3/(N+1)、...、N/(N+1)。</p>
極端值未參與之合計點數	$\sum (T_n) [(N+1-n) / (N+1)]$
申復或爭議審議後之核減率	$\frac{\sum (M_n) [n / (N+1)] + \sum (\text{其他非極端值案件之核減點數})}{\sum (T_n) [n / (N+1)] - \sum (\text{其他非極端值案件之合計點數})}$
極端值未參與之核減點數	$\sum (M_n) [(N+1-n) / (N+1)]$
備註	<p>1.申復或爭議審議後之核減率計算至小數點第四位，第五位四捨五入。 2.總補付點數，西醫、中醫、牙醫單獨計算。</p>

